

泉州市鲤城区教育局文件

泉鲤政教〔2023〕83号

鲤城区教育局关于印发2023年普通高中 艺术、体育特长生自主招生专业 考试工作方案的通知

区属各高中校：

根据泉州市教育局《2023年泉州市初中毕业升学考试和高中阶段招生工作方案》（泉教中〔2023〕2号）和《关于公布2023年泉州市普通高中自主招生学校名单及招生计划的通知》（泉教中〔2023〕5号）要求，为进一步规范我区普通高中自主招生行为，现就我区2023年普通高中艺术、体育特长生自主招生专业考试工作制定本方案，请遵照执行。

一、组织机构

（一）工作领导小组

组 长：黄劲松

副组长：黄志勇 许景阳 吴燕孺

蔡 挺 陈志强

（二）监督小组

主要职责：负责规范、监督自主招生考试

组 长：陈志强

成 员：何雅真

（三）纪检监察组

主要职责：负责考场考风、考纪监督工作。

组 长：齐婕颖

（四）测试工作组

主要职责：负责考场的布置、考试组织和考试过程全程录像。

组 长：王达

成 员：王琳 唐自鸣 蔡宗泽 评委提前一天随机抽取。

（五）后勤保障组

主要职责：确保场地、器材安全使用，做好供水、供电保障工作，为考务人员、考生提供后勤服务工作。评委劳务补贴按照区文件执行。

组 长：李维瑜

成 员：陈宝真 汪旭东 考点后勤工作人员 7 名。

（六）医务安全组

主要职责：负责制订考试医务安全应急预案，考试期间，考场内外的安全保卫及考场内医务和救护工作。

组 长：傅森泫

成 员：陈木水 考点保卫工作人员 6 名、校医 1 名。

二、专业素质测试安排表

学校代码	学校名称	招生范围	项目代码	项目名称	招生计划	测试时间、地点
1806	泉州市第六中学	面向中心市区	1	美术	20	7月4日上午8:00, 泉州六中菲友体育馆
1809	泉州市第七中学 江南校区	面向全市	1	篮球	9	7月6日上午8:00, 泉州七中江南校区体育馆
		面向全市	2	田径	3	
		面向全市	3	足球	3	7月6日下午14:30, 泉州七中江南校区体育馆
1814	福建师范大学 泉州附属中学	面向中心市区	1	足球	15	7月6日下午14:30, 泉州七中江南校区体育馆
1812	泉州现代中学	面向中心市区	1	足球	10	7月6日下午14:30, 泉州七中江南校区体育馆

三、专业专项测试和专家的选聘

学科类自主招生按照泉教中（2023）2号文件要求报名、入围、录取。体育特长生考试考点设置在泉州七中江南校区，艺术特长生考试考点设置在泉州六中，由区教育局根据相关要求组织开展专业专项素质测试。艺术、体育特长生评委从鲤城区教育局评委专家库中提前一天随机各抽取7人，本校评委不得超过1人且不当组长。各类专家库人选由鲤城区教育局负责。

四、严格考试纪律

1.在考生考完当天所有项目后，应组织考生对成绩进行签字确认。考试结束当天，考试结果移交各自主招生学校。各校在专业考试结束2天内公布考生专业成绩和所报考学校的考生成绩位次并公示5天，报送区教育局审批后，于7月12日10:00前

报市教育局备案。正式录取以泉州市中考中招信息管理系统公布录取结果为准。

2.各校要提高政治站位，压紧压实主体责任，严格按照有关招生入学文件精神，坚决贯彻教育部“十项严禁”纪律要求，确保普通高中自主招生规范有序，切实推动普通高中多样化有特色发展。

3.各自主招生学校务必严格遵守自主招生纪律，在自主招生过程中出现弄虚作假、违规操作的，一经发现将严肃追责，取消相应学校自主招生资质。

4.整个测试过程不收取任何费用。考试结束后，及时将考生成绩和录像资料做好刻录，确保考试数据安全性、可靠性，同时备份送交纪委监委驻教育系统纪检组以备存查。

五、注意事项

1.参加体育专项自主招生考试的考生，需办理人身意外伤害保险。

2.考试当天，预审通过的考生须凭报名信息，持有效身份证明方可进入考点参加考试。随行的考生家长等非工作人员，不得进入考试区域，以免影响考试工作的正常进行。

附件：2023年高中自主招生各专业考试内容、评分标准

泉州市鲤城区教育局

2023年6月13日

（此件主动公开）

附件

2023 年高中自主招生各专业考试内容、评分标准

足球专业考试内容、评分标准

一、测试用球与项目

(一) 测试用球: 足球 5 号球

(二) 测试项目:

1.其他位置运动员专项测试内容

(1) 5×25 米折返跑

(2) 踢准

(3) 绕杆射门

(4) 对抗比赛

2.守门员专项测试内容

(1) 掷远与踢远

(2) 扑接球

(3) 对抗比赛

(4) 立定跳远 (每人两次机会)

二、测试方法及评分标准

(一) 其他位置运动员专项测试内容及分值

1. 5×25 米折返跑 (折算后 10 分, 采用十分制评分)

考试方法: 考生从起跑线向场内垂方向快跑, 在跑动中依次

用于击倒位于 5 米、10 米、15 米、20 米和 25 米各处的标志物后返回起跑线,要求每击倒一个标志物须立即返回起跑线一次并击倒起跑线上的标志物,再跑到下一个标志物,以此类推。考生应以站立式起跑,脚动开表,完成所有折返距离回到起跑线时停表,记录完成的时间。未击倒标志物,成绩无效。每人测试 1 次。

评分标准:

分值	成绩 (秒)		分值	成绩 (秒)	
	男	女		男	女
20	34	36	10	36.71-37.00	38.71-39.00
19	34.01-34.30	36.01-36.30	9	37.01-37.30	39.01-39.30
18	34.31-34.60	36.31-36.60	8	37.31-37.60	39.31-39.60
17	34.61-34.90	36.61-36.90	7	37.61-37.90	39.61-39.90
16	34.91-35.20	36.91-37.20	6	37.91-38.20	39.91-40.20
15	35.21-35.50	37.21-37.50	5	38.21-38.50	40.21-40.50
14	35.51-35.80	37.51-37.80	4	38.51-38.80	40.51-40.80
13	35.81-36.10	37.81-38.10	3	38.81-39.10	40.81-41.10
12	36.11-36.40	38.11-38.40	2	39.11-39.40	41.11-41.40
11	36.41-36.70	38.41-38.70	1	39.4 以上	41.4 以上

2.踢准 (20 分)

(1) 考试方法 : 如下图所示,传球目标区域由一个室内五人制足球门 (球门净宽度 3 米,净高度 2 米) 和以球门线为直径 (3 米) 画的半圆组成,圆心 (球门线中心点) 至起点线垂直

距离为男子 25 米，女子 20 米。考生须将球置于起点线上或线后（线长 5 米，宽 0.1 米），向目标区域连续传球 5 次，左右脚均可，脚法不限。

传准场地示意图



（2）评分标准：以球从起点线踢出后，从空中落到地面的第一接触点为准。考生每将球传入目标区域的半圆内（含第一落点落在圆周线上），或五人制球门（含球击中球门横梁或立柱弹出）即得 4 分。考生每人只有一次机会，须完成 5 次传准，踢中 5 次即为满分，4 次 16 分，以此递减。男女场地各三个评委，评委组组长为仲裁。

3.绕杆射门（20 分）

（1）考试方法：如下图所示，从罚球区线中点垂直向场内延伸至 20 米处，画一条平行于球门线的横线作为起点线。距罚球区线 2 米处起，沿 20 米垂线共插置 8 根标志杆。考生将球置于起点线上，运球依次绕过 8 根标志杆后起脚射门，球动开表，当球从空中或地面越过球门线时停表，记录完成的时间。凡出现漏杆、射门偏出球门，球击中横梁或立柱弹出，均属无效，不计

成绩。每人 3 次机会（分三轮测试），取最好成绩。男女分开两个场地测试，由工作人员发令，两个场地各三个评委计时取中间值，评委组组长为仲裁。

踢准场地示意图

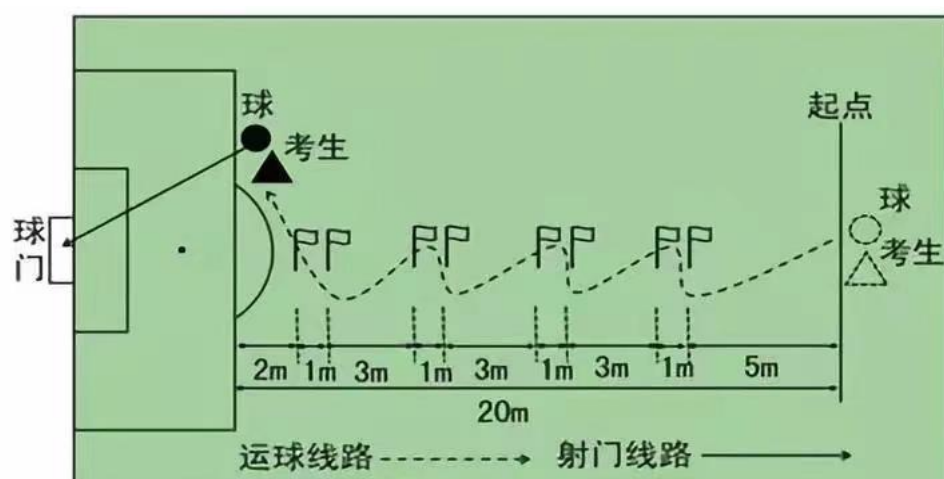

(2) 评分标准:

分值	成绩 (秒)		分值	成绩 (秒)	
	男	女		男	女
20	7.2	9.00	10	9.01-9.20	10.81-11.00
19	7.21-7.40	9.01-9.20	9	9.21-9.40	11.01-11.20
18	7.41-7.60	9.21-9.40	8	9.41-9.60	11.21-11.40
17	7.61-7.80	9.41-9.60	7	9.61-9.80	11.41-11.60
16	7.81-8.00	9.61-9.80	6	9.81-10.00	11.61-11.80
15	8.01-8.20	9.81-10.00	5	10.01-10.20	11.81-12.00
14	8.21-8.40	10.01-10.20	4	10.21-10.40	12.01-12.20
13	8.41-8.60	10.21-10.40	3	10.41-10.60	12.21-12.40
12	8.61-8.80	10.41-10.60	2	10.61-10.80	12.41-12.60

11	8.81-9.00	10.61-10.80	1	10.81-11.00	12.61-12.80
----	-----------	-------------	---	-------------	-------------

4.实战能力 (50 分)

(1) 考试和评分方法：男女分开测试，先男生后女生，视考生人数抽签分队进行比赛。男女都用 11 人制场地，安排一名裁判员和六名考评员，裁判员组织考生，按国家现行足球竞赛规则进行比赛。比赛总时间为 20—30 分钟。六名考评员组成两个评分小组，每组 3 人，分别为其中一组队员逐人评分，下半场互换评分小组，最后得出六名考评员给每位考生独立的评分，记录员负责去掉一个最高分和一个最低分，取其余四名评委评分的平均分作为考生的实战得分。

(2) 评分标准：考评员参照实战能力评分细则，独立对考生的技术能力、战术能力、心理素质以及比赛作风等方面进行综合评定。分数至多可到小数点后 1 位。

足球实战能力评分细则

等级 (分值范围)	评价标准
优 (50-41.6 分)	战术意识水平表现突出，攻守职责完成很好，具有很好的阅读比赛能力，对抗情况下技术动作运用及完成合理、规范，比赛作风顽强、心理状态稳定
良 (41.5-35.6 分)	战术意识水平表现良好，攻守职责完成良好，具有良好的阅读比赛能力，对抗情况下技术动作运用较合理，完成动作较规范，比赛作风良好、心理状态稳定
中 (35.5-26 分)	战术意识水平表现一般，攻守职责完成一般，阅读比赛能力一般，对抗情况下技术动作运用基本合理，完成动作基本规范，比赛作风较好、心理状态有波动
差 26 分以下	战术意识水平表现差，不具有基本阅读比赛的能力，攻守职责不清楚，对抗情况下技术动作运用不合理、完成动作不规范，比赛

(二) 守门员专项测试内容及分值

1. 掷远与踢远 (20分)

(1) 考试方法：如图所示，在球场适当位置画一条 15 米线段作为测试区横宽，从横线两端分别向场内垂直画两条 60 米以上平行直线作为测试区纵长，标出距离数。考生站在起点线后，先将球以手掷远 3 次(允许带手套进行)，然后用脚踢远 3 次(采用踢凌空球、反弹球、定位球等方法不限)，各取其中最好一次成绩相加为最终成绩。每次掷、踢球的落点必须在测试区横宽以内，否则不计成绩。

掷远与踢远示意图

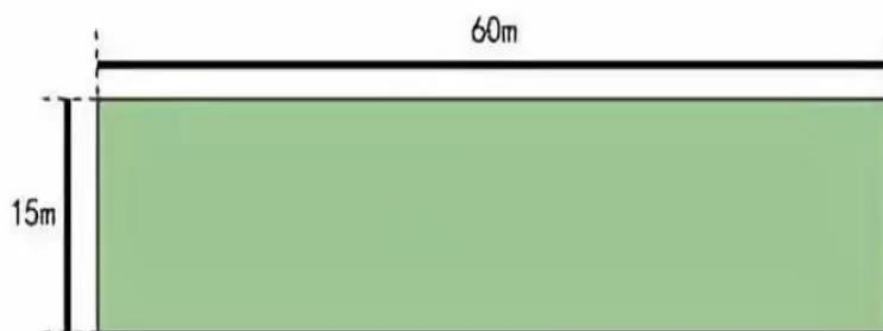

(2) 评分标准

分值	成绩 (米)		分值	成绩 (米)	
	男	女		男	女
20	80	65	6	45	20
18	75	60	5	40	25
16	70	55	4	35	20
14	65	50	3	30	15
12	60	45	2	25	10
10	55	40	1	20	5

8	50	35			
---	----	----	--	--	--

2.扑接球 (20 分)

(1) 考试方法：考生守门，扑接 10 个来自罚球区线外射中球门的有效射门球 (含地滚球、半高球、高球以及需要倒地扑救的球)。

(2) 评分标准：考评员参照扑接球评分细则，独立对考生进行技术技能评定。去掉一个最高分和一个最低分，其余五位评委的平均分，至多可到小数点后 1 位。

扑接球评分细则

等级 (分值范围)	评价标准
优 (20-17.2 分)	技术动作规范，动作运用合理，选位意识好，身体移动快速协调
良 (17.1-15.2 分)	技术动作规范，动作运用较合理，选位意识较好，身体移动快速协调
中 (15.1-12 分)	技术动作基本规范，动作运用较合理，选位意识尚可，身体移动较快、较协调
差 (12 分以下)	技术动作不规范，动作运用不合理，选位意识较差，身体移动较慢、不协调

3.实战能力 (60 分)

(1) 考试方法：视考生人数分队进行比赛。

(2) 评分标准：考评员参照实战能力评分细则，独立对考生的技术能力、战术能力、心理素质以及比赛作风等方面行综合评定。分数至多可到小数点后 1 位。

4.对抗比赛：

守门员实战能力评分细则

等级（分值范围）	评价标准
优（60-51.6分）	战术意识水平表现突出，攻守职责完成很好，对抗情况下技术动作运用及完成合理、规范，比赛作风顽强、心理状态稳定
良（51.5-45.6分）	战术意识水平表现良好，攻守职责完成良好，对抗情况下技术动作运用较合理，完成动作较规范，比赛作风良好、心理状态稳定
中（45.5-36分）	战术意识水平表现一般，攻守职责完成一般，对抗情况下技术动作运用基本合理，完成动作基本规范，比赛作风较好、心理状态有波动
差 36分以下	战术意识水平表现差，攻守职责不清楚，对抗情况下技术动作运用不合理、完成动作不规范，比赛作风一般、心理状态不稳定

注：参加足球守门员考试的考生须穿胶鞋或胶钉足球鞋。

篮球专业考试内容、评分标准

一、测试标准：按体育单招考试标准(网址如下：

<https://www.sport.gov.cn/kjs/n23837299/c25081066/content.html>)

二、测试内容及评分标准

1. 初试 基本技术测试(分值：60分)

(1) 助跑摸高(20分)

考试方法：考生助跑起跳摸高，单手触摸电子摸高器或有固定标尺的高物，记录绝对高度。助跑距离和起跳方式不限。

(2) 投篮(20分)

考试方法：如图 3-1 所示，在以篮圈中心投影点为圆心，5.5 米为半径所划的弧线上设置五个投篮点(球场两侧 0 度角处、两侧 45 度处和正面弧顶)，每个点位放置 5 个球，共 25 个球。考生须从第 1 投篮点或第 5 投篮点开始投篮，按逆时针或顺时针方向依次投完每个点位的 5 个球。测试时间为 1 分钟。要求考生必须在弧线外投篮，球出手前双脚不得踩线，若踩线投中则计为无效投篮，不得分。

评分标准：每投中 1 球，得 1 分，投中 20 球(含)以上为满分 20 分。

表 3-1 摸高评分表

分值	成绩 (米)		分值	成绩 (米)		分值	成绩 (米)	
	男	女		男	女		男	女
20.00	3.45	3.00	14.30	3.26	2.81	8.60	3.07	2.62
19.70	3.44	2.99	14.00	3.25	2.80	8.30	3.06	2.61
19.40	3.43	2.98	13.70	3.24	2.79	8.00	3.05	2.60
19.10	3.42	2.97	13.40	3.23	2.78	7.70	3.04	2.59
18.80	3.41	2.96	13.10	3.22	2.77	7.40	3.03	2.58
18.50	3.40	2.95	12.80	3.21	2.76	7.10	3.02	2.57

分值	成绩 (米)		分值	成绩 (米)		分值	成绩 (米)	
	男	女		男	女		男	女
18.20	3.39	2.94	12.50	3.20	2.75	6.80	3.01	2.56
17.90	3.38	2.93	12.20	3.19	2.74	6.50	3.00	2.55
17.60	3.37	2.92	11.90	3.18	2.73	6.20	2.98	2.54
17.30	3.36	2.91	11.60	3.17	2.72	5.90	2.96	2.53
17.00	3.35	2.90	11.30	3.16	2.71	5.60	2.94	2.52
16.70	3.34	2.89	11.00	3.15	2.70	5.30	2.92	2.51
16.40	3.33	2.88	10.70	3.14	2.69	5.00	2.90	2.50
16.10	3.32	2.87	10.40	3.13	2.68	4.70	2.88	2.48
15.80	3.31	2.86	10.10	3.12	2.67	4.40	2.86	2.46
15.50	3.30	2.85	9.80	3.11	2.66	4.10	2.84	2.44
15.20	3.29	2.84	9.50	3.10	2.65	3.80	2.82	2.42
14.90	3.28	2.83	9.20	3.09	2.64	3.50	2.80	2.40
14.60	3.27	2.82	8.90	3.08	2.63	0	2.80 以下	2.40 以下

(3) 综合运球 (20 分)

考试方法：如图 3-2 所示，考生在球场端线中点外出发区持球站立，当其身体任意部位穿过端线外沿的垂直面时开始计时。考生用右手运球至①处，在①处做右手背后运球，换左手向②处运球，至②处做左手后转身运球，换右手运球

至③处，在③处做右手胯下运球后右手上篮。球中篮后方可用左手运球返回③处，在③处做左手背后运球，换右手向②处运球，在②处做右手后转身运球，换左手向①处运球，在①处做左手胯下运球后左手上篮。球中后做同样的动作再重复一次，最后一次上篮命中后，持球冲出端线，考生身体任意部位穿过端线外沿垂直面时停止计时，记录完成的时间。

篮球场地上的标志①、②、③为以 40 厘米为半径的圆圈。①、③圆圈中心点到端线内沿的距离为 6 米，到边线内沿的距离为 2 米。②在中线上，到中圈中心点的距离为 2.8 米。



图 3-2 多种变向运球上篮示意图

考生在考试时必须任意一脚踩到圆圈线或圆圈内地面，方可运球变向，否则视为无效，不予计分；运球上篮时必须投中，若球未投中仍继续带球前进，则视为无效，不予计分。

考生在运球行进的过程中不得违例，每次违例计时追加 1 秒；必须使用规定的手上篮，错 1 次，计时追加 1 秒；胯下

变向运球时，必须从体前由内侧向外侧变向运球换手，且双脚不能离开地面，错 1 次计时追加 1 秒。

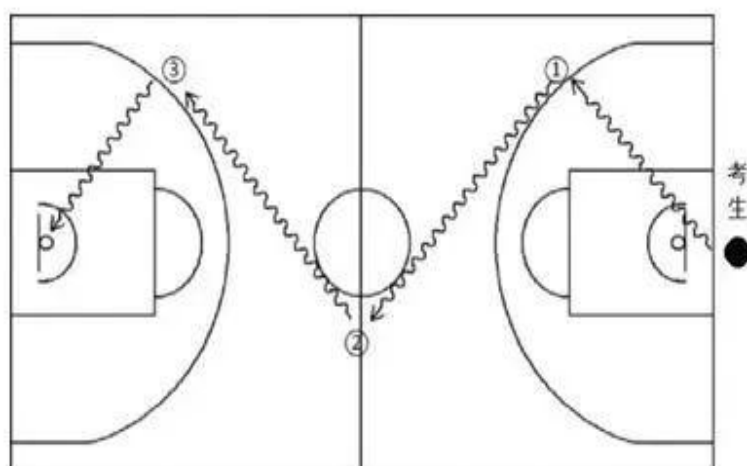
表 3-2 多种变向运球上篮评分表

分值	成绩（秒）		分值	成绩（秒）		分值	成绩（秒）	
	男	女		男	女		男	女
20.00	35.00	38.00	13.20	43.50	46.50	6.40	56.00	57.00
19.60	35.50	38.50	12.80	44.00	47.00	6.00	57.00	58.00
19.20	36.00	39.00	12.40	44.50	47.50	5.60	58.00	59.00
18.80	36.50	39.50	12.00	45.00	48.00	5.20	59.00	60.00
18.40	37.00	40.00	11.60	45.50	48.50	4.80	60.00	61.00
18.00	37.50	40.50	11.20	46.00	49.00	4.40	61.00	62.00
17.60	38.00	41.00	10.80	46.50	49.50	4.00	62.00	63.00
17.20	38.50	41.50	10.40	47.00	50.00	3.60	63.00	64.00
16.80	39.00	42.00	10.00	47.50	50.50	3.20	64.00	65.00
16.40	39.50	42.50	9.60	48.00	51.00	2.80	65.00	66.00
16.00	40.00	43.00	9.20	49.00	51.50	2.40	66.00	67.00
15.60	40.50	43.50	8.80	50.00	52.00	2.00	67.00	68.00
15.20	41.00	44.00	8.40	51.00	52.50	1.60	68.00	69.00
14.80	41.50	44.50	8.00	52.00	53.00	1.20	69.00	70.00

分值	成绩（秒）		分值	成绩（秒）		分值	成绩（秒）	
	男	女		男	女		男	女
14.40	42.00	45.00	7.60	53.00	54.00	0.80	70.00	71.00
14.00	42.50	45.50	7.20	54.00	55.00			
13.60	43.00	46.00	6.80	55.00	56.00			

每个项目每人两个测试机会，取最好成绩。

2. 复试 五对五分组教学比赛(40分)

测试方法：根据考生人数和具体情况，进行全场比赛攻

防时考生位置分工要明确，采用半场人盯人或联防防守方法，测试出考生技术运用、战术运用、对教练技战术布置的理解力和比赛作风等。

等级（分值范围）	评价标准
优（10~8.6分）	动作正确，协调、连贯、实效；技术运用合理、运用效果好；战术配合意识强、实战效果较好。
良（8.5~7.6分）	动作正确，协调；技术运用较合理、运用效果较好；战术配合意识较强、实战效果较好。
中（7.5~6分）	动作基本正确，协调；技术运用基本合理、运用效果一般；战术配合意识一般、效果一般。
差（6分以下）	动作不正确，不协调；技术动作不合理、运用效果差；战术配合意识差、效果较差。

三、其它事项

1. 测试分初试、复试两阶段进行，每个位置基本技术测试总分排名前 6 名者进入复试。初试总分带入复试阶段。复试阶段采用五对五对抗比赛。

2. 身高 195 及以上者专业成绩加五分

田径专业考试内容、评分标准

1.专项测试(80%),按体育单招考试标准-田径,计算专项分值。(体育单招考试标准网址如下:

<https://www.sport.gov.cn/kjs/n23837299/c25081066/content.html>)

2.50米(10%)(男:6.9秒1分,6.8秒2分依次递增;女7.9秒1分7.8秒2分依次递增);

3.立定跳远(10%)(男:240CM 1分,245CM 2分依次递增;女:170CM 1分,175CM 2分依次递增)。

美术专业考试内容、评分标准

本考试共分为素描和速写两个科目，都是必考科目。每科目满分 100 分，全部采用模拟写生的考试形式。考生专业成绩按两个科目得分之和计算，满分为 200 分。

一、考核内容：

1. 素描考试：考核考生造型的基本技能，检验考生审美能力与创造力，主要考查考生对描绘对象的整体造型、构图、比例、透视、结构、体积、空间、质量、明暗等方面的认识、理解和表现能力。

2. 速写考试：考核考生对人物形体动态的观察力、形象记忆力、想象力和创造力，以及快速组织画面的构图能力、艺术表现力和速写技法运用的能力。

二、考试要求：

1. 科目一：静物素描（考试时间 120 分钟）

- ①根据命题提供的图片，用素描的方法表现规定内容；
- ②限用铅笔或炭笔；
- ③试卷内容必须符合试题要求，不得随意更改、添加或减少；
- ④试卷不得出现与画面无关的任何标记或文字；
- ⑤不得在试卷上喷涂固定液、亮光液；
- ⑥考试专用画纸由考场统一提供，其他工具材料自带；
- ⑦画板或画夹要求干净，无任何图案、图形等痕迹。

2. 科目二：速写（考试时间 30 分钟）

- ①根据命题提供的图片，用速写的方法表现规定内容；
- ②限用铅笔或炭笔；
- ③试卷内容必须符合试题要求，不得随意更改、添加或减少；
- ④试卷不得出现与画面无关的任何标记或文字；
- ⑤不得在试卷上喷涂固定液、亮光液；

- ⑥考试专用画纸由考场统一提供，其他工具材料自带；
⑦画板或画夹要求干净，无任何图案、图形等痕迹。

抄送：市教育局，区委办、区府办、区人大教科文卫委、区政协文教卫体委、区教师进修学校、各街道办事处；区政府张剑辉副区长。

泉州市鲤城区教育局

2023年6月13日印发
